

Sé que no lo Soñé, la Nueva Obra de Alfredo Rivera

Vía Libre

compromiso con la verdad

El Congreso Agrario Permanente de Hidalgo
A 20 años del asesinato del General Emiliano Zapata
y en el marco del
22º Aniversario del CAPH.

Reta el CAP a Verificar los Programas para el Campo

Critica que los Recursos sólo Sirven como Apoyos
Asistencialistas, a Pesar del Aumento Financiero

Denuncia por Violentos
a tres Funcionarios del
Gobierno de Ixmiquilpan

Aumentan los Casos
de Diabetes en los
Adultos Mayores

ART

ODONTOLOGÍA Y MEDICINA

ORTODONCIA INVISIBLE

¡Práctico y cómodo!

  @art.pachuca

 771 126 9304

 Río Pánuco 126A, Terrazas. 42098
Pachuca de Soto, Hgo. México

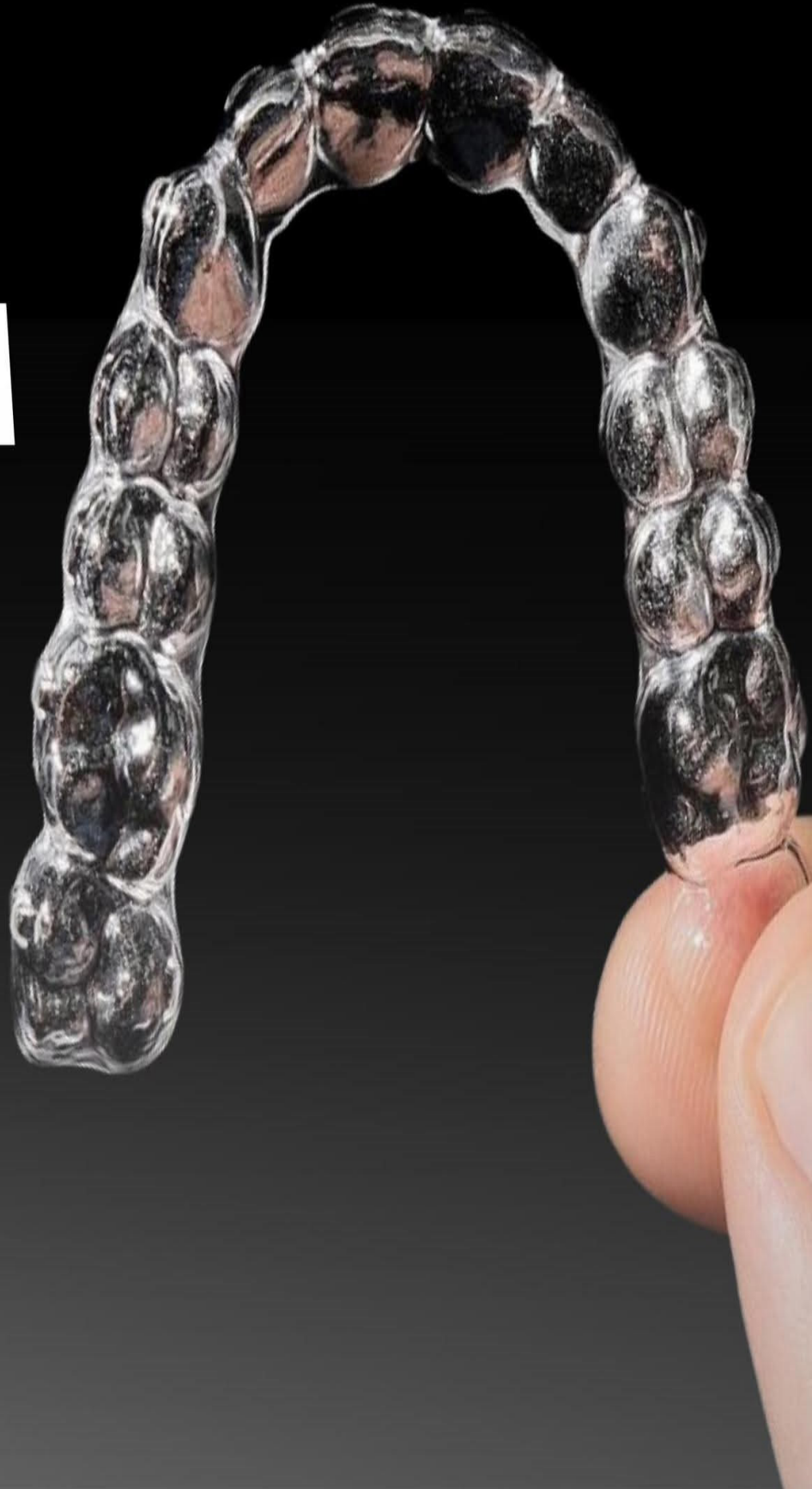



DIRECTOR GENERAL
Carlos Camacho González

REDACCIÓN
Carlos Camacho González
Miriam Camacho Moreno
Arturo González Alanís

COLABORADORES
Alfredo Rivera Flores
Alberto Witvrun Rosales
Ernesto Palma F.
Gustavo Floreş
Ignacio García
Rogelio Hernández López

CORREO ELECTRONICO
revistavialibre@yahoo.com.mx

SITIO WEB
revistavialibre.com.mx

SITIO FACEBOOK
Revista Vía Libre Hidalgo

PUBLICIDAD Y VENTAS
771-129-41-85

TELEFONO
771-129-41-85

vía libre, revista semanal,
Editor Responsable:
Carlos Camacho González.
Número de Certificado de Reserva
otorgado por el Instituto Nacional del
Derecho de Autor:
04-2010060312465100-102.
Impresión:
Callejón de Gavilán # 26 Barrió
San Miguel Delegación Iztapalapa.
Distribución: Unión de voceadores de
Hidalgo, Plaza Juárez S/N. Número
de Certificados de Licitud de Título y
Contenido: en trámite. Domicilio de la
publicación:
Circuito Cardenal Manzana 23,
Lote 13, Fraccionamiento Campo de
Tiro.
Código Postal: 42039
Pachuca, Hgo.
Número telefónico: 771 675 9341

Critica el CAP la Política
Asistencialista del Gobierno

04

En Hidalgo, van 229 Casos
de Gusano Barrenador

08

Alfredo Rivera y su Nueva
Obra: "Sé que no lo soñé"

12

Los seis de la Encuesta

20

Prepotentes y Violentos, tres
Funcionarios de Ixmiquilpan

28

Critica el CAP la Política Asistencialista del Gobierno

Por Carlos Camacho



En el marco del 107 aniversario luctuoso de Emiliana Zapata y de los 22 años de creación del Congreso Agrario Permanente (CAP), la docena de organizaciones campesinas le lanzaron un reto al gobierno del estado y en especial a su secretaria de Agricultura: evaluar la efectividad de sus programas institucionales, porque a su juicio, “el campo está colapsado”, por el desdén del gobierno de la Cuarta Transformación.

Francisco Ortega Sánchez, en su calidad de presidente del CAP y vocero del mismo, hizo un apretado recuento de las condiciones en que se encuentra el campo mexicano. Pero no todo queda en la crítica severa, también hay un plan de 22 propuestas concretas que, de llevarse a cabo, ayudarían a resolver la crisis que padece el campo en nuestro país y en nuestro estado.

“No hay políticas públicas que atiendan de fondo las necesidades de los trabajadores del campo. NO hay precios de garantía”, dijo y recordó que los precios de productos como el maíz, se fijan desde Chicago y forman parte del T-MEC.

En México al productor de maíz le pagan a 4 mil 200 la tonelada, cuando deberían pagarla a un mínimo de siete mil 200 para que más o menos le sea redituable. En Estados Unidos un agricultor recibe subsidios, tecnología y un pago superior.

Hoy nuestro país, se ha vuelto importador de maíz porque los agricultores han dejado de sembrar debido a que ya no es costoso producir el campo mexicano. Si hubiera mayor atención, ganaría el agricultor, el tortillero y hasta la ama



de casa, pues se podría pagar mejor el maíz, el que produce la tortilla podría ganar y bajar el precio de su producto. “¿Cómo es posible que un kilo de maíz lo paguen a 4 pesos con veinte centavos y el kilo de tortilla esté a 25 pesos!?”

Aquí en Hidalgo, la política es de dar apoyos con fines electoreros. Ayudas asistencialistas. Creen que con 12 pollitos para las granjas de traspatio la gente va a progresar. Piensan que, con dos borregos, en un estado altamente productor de barbacoa, los campesinos mejorarán su condición de vida.

“Esos borregos sólo sirven para una fiesta y se acabó el progreso”, dijo el también dirigente del Partido de la Revolución Democrática Hidalgo (PRDH).





-Bueno, hay críticas. ¿Y las propuestas?

-Tenemos un paquete de 22 propuestas puntuales que le hacemos al gobierno y que pasan por crear una banca de desarrollo (desaparecieron el Banrural), crear centrales de maquinaria; sistemas de acopio y comercialización de la producción primaria; darles valor agregado a los productos primarios; atención a las desmanteladas Procuraduría Agraria y al Registro Agrario nacional.

Recuperación de los CADER, las asociaciones de ganaderos; subsidio al Diesel, que hoy es el combustible más caro del país y eso se refleja en los altos costos de los productos del campo, lo que impacta negativamente a la economía familiar.

En suma, “que haya un verdadero apoyo e impulso al campo, no se den los apoyos de subsistencia”.

Señala una paradoja:

De 320 millones de pesos que en el 2022 se destinaron al campo hidalguense, hoy la cifra se ha elevado a 860 millones de pesos, pero el problema es que ese dinero se destina a programas asistencialistas.

Y lanzó el reto:

“Retamos al secretario de Agricultura, Napoléon González Pérez, a verificar si sus proyectos aún existen”. 



En Hidalgo, van 229 Casos de Gusano Barrenador

Por Miriam Camacho



Un tema que ha tomado especial relevancia en los últimos meses y que afecta severamente a la ganadería en el país es el del gusano barrenador, una plaga producida por la larva de mosca *Cochliomyia hominivorax*, que infecta heridas de animales de sangre caliente, su reaparición en México se identificó en Chiapas desde el 21 de noviembre de 2024 y no se ha podido erradicar.

Desde su detección, el brote se extendió por sur y sureste hasta llegar al centro y norte del país: en Hidalgo el primer caso se reportó el 14 de febrero de 2026 y para abril del mismo año ya se habían acumulado 229 casos confirmados; el

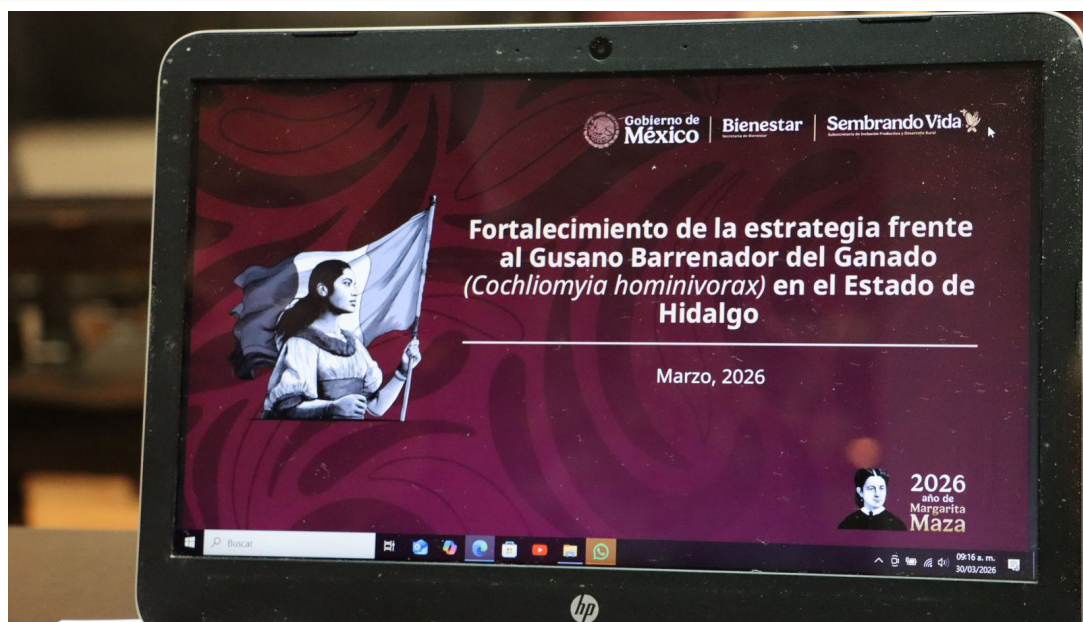



Secretario de Agricultura y Desarrollo Agrario, Napoleón González Pérez destacó que se podría estar lidiando con este problema en los próximos 10 años, por ello la importancia de la detección temprana.

A nivel nacional, los casos confirmados crecieron de 2 mil 214 hasta junio de 2025 a 13 mil 200 a fines de 2025 y unos 16 mil 489 al 28 de febrero de 2026, llegando a reportarse cifras cercanas a 19 mil en abril de 2026.

Situación en Hidalgo

Hay estados con mayor incidencia. Hidalgo no presenta aún focos rojos, pero hasta el último conteo van 187 bovinos, 14 perros, 5 caballos, 4 cerdos y 4 ovejas y uno de los focos de infección poco visualizados está en los perros pues muchas veces los afectados son callejeros o abandonados con heridas sin tratar.

Si bien la plaga predomina en zonas tropicales y subtropicales del sur mexicano, va avanzando a zonas templadas, por lo que en la entidad se concentra en regiones montañosas (Huasteca) y se ha esparcido por 36 municipios (42.8% del territorio) considerados en la mayoría con alta marginación y pobreza como Huehuetla, La Misión, Tlanchinol, Tenango de Doria, Huejutla, entre otros.

El daño directo en el animal se ve como heridas necrosadas, las larvas perforan tejido sano, provocando infecciones, pérdida de peso, caída de producción de leche y daño al cuero y aunque no suele causar mortalidad inmediata, reduce la ganancia diaria de peso y el valor comercial de los animales, pese a que no se han reportado decesos ni necesidad de sacrificio masivo, las pérdidas en tratamientos, alimentos especiales y demás, generan más gastos que beneficios por lo que se han afectado los ingresos de los hogares rurales.

Daño Económico

Estas infestaciones han generado graves daños económicos, el sector ganadero reporta pérdidas millonarias que se calculan en al menos 700 millones de dólares por cerca de un millón de bovinos no exportados a EE.UU. debido al cierre parcial de fronteras por este fenómeno.

No sólo eso, sino que, al tener a sus animales enfermos, para los ganaderos representa un costo adicional de 3 mil millones de pesos por

tratamientos obligatorios en más de 2 millones de cabezas movilizadas dentro del país, totalizando cerca de 15 mil MDP en impactos directos (tanto por la paralización de exportaciones como por los controles sanitarios internos).

El impacto social sobre los campesinos es significativo pues al colapsar el mercado de exportación, muchos ganaderos debieron vender sus reses en México a precios mucho más bajos, reduciendo sus ingresos pese a mantener costos elevados. Los rancheros se vieron forzados a saturar el mercado interno con ganado que se vendió a menor precio y los estados más afectados han sido los del norte donde el mercado dependía de USA.

Intento de solución

Las autoridades han desplegado diversas acciones y programas. A nivel federal, SENASICA activó un “dispositivo de emergencia” y entre las acciones relanzó la técnica de mosca estéril instalando una planta en Metapa de Orozco (Chiapas). También se firmó un plan de acción binacional SENASICA-APHIS para establecer cuarentenas y protocolos de movilización del ganado.

En Hidalgo, la Secretaría de Agricultura estatal reforzó capacitación a productores en 84 municipios (principalmente en la región Huasteca) y entregó medicamentos e insecticidas gratuitos, asimismo el 4 de abril se creó un comité especial para coordinar la respuesta, con apoyo de SADER, SENASICA y la Secretaría de Salud.

Como medida de mitigación en Hidalgo, se organizaron brigadas sanitarias y revisiones en campo, por ejemplo, lleva a cabo campañas informativas y de manejo (capacitaciones, entrega de suplementos farmacéuticos) para productores en las zonas afectadas.

La dependencia estatal proporciona atención veterinaria gratuita, retira las larvas en las heridas, aplica insecticidas de contacto e inyecta antibióticos según protocolo, también entregó insecticidas curativos a ganaderos de las zonas vecinas a casos confirmados.

El gobernador Julio Menchaca Salazar y sectores ganaderos han solicitado mayores apoyos para compensar pérdidas, pero se teme que, sin ayuda económica directa de la federación, muchos pequeños productores enfrenen serias dificultades para sostener sus actividades.





Según autoridades, todos los animales en tratamiento han sido recuperados y no se han sacrificado reses; incluso se asegura que la carne y leche de los animales curados son aptos para el consumo humano, sin embargo, expertos nacionales alertan que recortes recientes al presupuesto de SENASICA (6.4% menos para 2026) podrían dificultar la contención.

Datos del gusano barrenador

La larva de la mosca *Cochliomyia hominivorax* es instalada por la hembra, pone sus huevecillos en heridas de animales de sangre caliente; las larvas recién nacidas penetran y se alimentan de tejido vivo (miasis), causando lesiones profundas, el término “barrenador” se refiere a este comportamiento de perforar carne sana.

Esta especie es originaria del Nuevo Mundo (América) y fue erradicada de México en 1991 mediante la técnica de moscas estériles, su reaparición actual se atribuye probablemente a movimientos ilegales de ganado o traslado de animales infestados desde Centroamérica.

Esta mosca tiene un ciclo de vida de 2 a 6 semanas, tras el apareamiento, la hembra deposita entre 200 y 300 huevos en una sola tanda (hasta 3,000 en su vida) sobre las heridas del portador y en 1 o 2 días emergen las larvas que se introducen en la carne, ahí se alimentan durante unos 7 días y abandonan al animal para iniciar el proceso de maduración que tarda entre 7 y 54 días para convertirse en moscas adultas y repetir el proceso de reproducción.

Cuando medio se controló la situación, EE.UU. llegó a reabrir la frontera ganadera en febrero de 2025 (tras pruebas de saneamiento) pero la volvió a cerrar en mayo de 2025 por nuevos casos, por ello, se relanzó la técnica de la mosca estéril: se inició la construcción de un centro de producción de machos estériles en Metapa, Chiapas y SENASICA coordinó despliegue de trampas, capacitación de veterinarios oficiales y campañas de diagnóstico rápido en campo pero no ha surtido el efecto deseado.

Riesgos ambientales y para la salud humana

El principal riesgo sanitario es la miasis humana: aunque rara, ya se documentaron 8 casos en Veracruz a inicios de 2026 (personas adultas con heridas preexistentes) atribuibles a este gusano, esto afecta principalmente a personas inmunodeprimidas, ancianos o desnutridos, por ello, se recomienda vigilancia médica en quienes presenten llagas abiertas tras estar en zonas rurales.

En cuanto al medio ambiente, el uso intensivo de químicos (como exceso de ivermectina) puede generar efectos colaterales, por ello se recomienda manejar los insecticidas de modo controlado para minimizar impactos no deseados en fauna benéfica o acuíferos.

Es crucial que la población conozca este problema por varias razones, aunque se enfoca en el sector agropecuario, tiene repercusiones económicas, sanitarias y de seguridad alimentaria para todo México; el gusano barrenador puede afectar seriamente la oferta de carne y leche, presionando los precios al alza. Además, como plaga zoonótica existe riesgo (aunque bajo) de contagio a personas.

Sin embargo, es importante no caer en pánico pues las autoridades han enfatizado que el consumo de productos de animales curados es seguro, y que los casos humanos son excepcionales. 



Alfredo Rivera y su Nueva Obra: “Sé que no lo soñé”

Por Carlos Camacho

La presentación del libro autobiográfico “Sé que no lo Soñé”, de Alfredo Rivera Flores, fue una fiesta familiar, aderezada con los comentarios de familiares y amigos íntimos del autor, que se reunieron en un salón de eventos del centro de la ciudad y tuvo como maravilloso fondo la plaza Independencia y el majestuoso reloj monumental de Pachuca.

Tarde-noche de viernes, de lluvia y de frío. Pero en el interior del salón, los sabrosos comentarios de Daniel y Alfredo Rivera Rubio, dieron un repaso a la intensa vida de su padre, quien desde hace 50 años decidió introducirse a las letras como autor de libros y a recorrer el mundo.

Praga-París-Pachuca.

Daniel, por ejemplo, leyó uno de ellos poemas preferidos de su padre: Romero solo. Evocó tres recuerdos: 1998 “tarde de lluvia” en el zócalo de la ciudad de México; 2 de octubre de 1988 y Tula de Allende, plaza colmada de petroleros, 1988. En los tres momentos se denunciaba “fraude electoral” y se coreaba: ¡¡Cárdenas!!/¡¡Cárdenas!! Luego de lo que sus seguidores consideraron un “fraude electoral”, cometido por Carlos Salinas de Gortari.

“Sé que no lo soñé”. dijo y lanzó:

Prensé en el niño humilde de Real del Monte, en el güero anodino de Actopan, en el descendiente de asiáticos de la colonia Doctores, en el pachuqueño huérfano de padre, orgulloso de su madre y en el descendiente de libaneses oriundo de Téllez y ahora embajador.

Todos ellos de origen humilde y todos ellos en su momento gobernadores del estado soberano de Hidalgo, todos ellos ahora con un patrimonio económico fuera de la lógica de la honestidad.

Sí, usaron la política y el poder





Hotel Emily / Salón Plato
 Plaza de la Independencia S/N,
 Centro Histórico, CP 42000
 Pachuca de Soto, Hgo.

para, de manera grotesca y vulgar enriquecerse. Viven rodeados de altas murallas, con miedo a perder lo mal habido, atados a lo material. La justicia y el bienestar común no existe en su horizonte.

Alfredo junior, habló de esa libertad que tienen los espíritus, como el del autor, de buscar en el horizonte nuevas formas de descubrir la vida, aunque sea la de uno mismo.

Habló de los escritores preferidos de su padre, Alejandro Dumas (Los Tres Mosqueteros) y Juan Witman, que han sido fuente de inspiración de Rivera Flores, autor de varios libros, como el más reciente que recoge historias de su nueva residencia en San Miguel de Allende: "San Miguel a ojo de Pájaro".

La doctora en derecho, Perla Gómez Gallardo, recordó el viacrucis que ella y los autores del libro "La Sosa Nostra", que ganó el Guinness Record, por ser el litigio más prolongado de la historia (122 años) en una lucha por defender la libertad de expresión, luego que el aludido en el texto (Gerardo Sosa Castelán), demandó por daño moral y reclamaba, entre otras cosas, una reparación del daño por 16 millones de pesos y que se retirara de circulación el libro de marras.

Rivera Flores, que hoy intercala sus estancias entre Pachuca y San Miguel de Allende, hizo un breve recorrido desde su infancia hasta hoy, a sus 85 años y de paso refrendó el amor a su eterna compañera de vida Irma Rubio Traspaña y con un beso público, prometió amarla "hasta la eternidad" y, como cantaba Julio Jaaramillo: "después de muertos, amarnos más".

"A mi madre, dijo, le debo el gusto por las bellas artes. De mi padre, lo trabajador y el gusto por los deportes. Pero también su forma de ejercer la justicia".

Recordó que hace 80 años, su padre le preguntó: "¿te escapaste de la escuela?" "Y, como yo no sé mentir. Bueno sí, pero poquito", respondió que sí.

"Entonces, mi padre tomó una bolsa de mandado y echó mi segunda muda de ropa (porque tenía dos), me montó en un camión de la Flecha Roja y me llevó allá por los rumbos de Huichapan, con unos parientes desconocidos, como castigo.

Allá aprendió a montar, pero también descubrí que una letra con otra hace una sílaba y varias sílabas





hacen una palabra y que varias palabras hacen una frase y las frases se convierten en libros.

Volví a la Justo Sierra (su escuela primaria) y como la maestra tenía como cien años no notó mi ausencia, me puso dos faltas y calificación de 10, porque a mis seis años ¡ya sabía leer!

Entre sus invitados había figuras que le acompañaron en las luchas políticas, como Francisco Ortega Sánchez y Miguel Ángel Serna; en la cultura, como Lourdes Parga Mateos y Enrique Garnica, en el gusto por el periodismo, como Javier Peralta y Roylán Portes; por la fotografía como Héctor Rubio Traseña y Oscar Sánchez Amado.

Desde San Miguel de Allende, se trajo a dos amigos: Eduardo Mora y Morganna Love. El para hablar de la amistad que ha construido con el autor desde hace 10 años y ella, para deleitar a la reducida pero fina concurrencia con su maravillosa voz de soprano, que le ha valido reconocimientos allende las fronteras.

Morganna, por cierto, es una espléndida cantante de ópera, egresada del Conservatorio, estrella de cine y televisión, y, por si faltara más, activista internacional del movimiento LGBT.

Y, como presentadoras, sus dos nietas: Azul Rivera Canales y Matilde Rivera Sordo. Ausente, por sus estudios en los Estados Unidos, Ambar Rivera Canales. 



El Coqueteo de Israel Félix Soto a Morena

Por Carlos Camacho

Cómo se sentirá y qué pasará por la cabeza del presidente municipal de Mineral de la Reforma y a la sazón presidente de la Asociación de Presidentes Municipales de Hidalgo, Eduardo Medécigo Rubio, cuando se enteró que el presidente del Movimiento de Regeneración Nacional (Morena), Marco Antonio Rico Mercado, prácticamente le dio la bienvenida al expriista Israel Félix Soto, quien en un video se abrió en favor de Morena y llenó de elogios al gobernador Julio Menchaca Salazar.

De entrada, se pensaría que a la dirigencia de Morena le importa un cacahuete lo que piense el alcalde de uno de los municipios más importantes de la entidad, pues todo aquél que ayer vociferaba contra el movimiento de la Cuarta Transformación, hoy es bienvenido y se le abre la posibilidad no sólo de ser un militante más, sino de impulsar su carrera política.

A diferencia de lo que piensa Rico Mercado, Eduardo Medécigo, recordó que, durante su gestión como alcalde de Mineral de la Reforma, Israel Félix, dejó muchas cuentas pendientes, que incluso hoy son señaladas ante las instancias correspondientes.

En suma, la administración de Félix Soto, estuvo plagada de irregularidades por las que debería rendir cuentas, conforme a la opi





nión de Medécigo Rubio, pero en vez de eso la dirigencia estatal morenista, festina la virtual llegada de Félix Soto a las filas de Morena, con el argumento de que toda persona que quiere sumarse a la 4T, siempre será bienvenida...sin importar su pasado, aquí se purifican.

Con sus declaraciones y actitudes posteriores, la dirigencia morenista, ignoró la opinión de uno de sus principales representantes populares, como es Medécigo Rubio y no por su estatura política, sino porque gobierno, aunque lo hace mal, uno de los municipios más importantes de la entidad.

Vale recordar que Félix Soto fue uno de los más cercanos colaboradores del ex gobernador Omar Fayad Meneses, su operador político, el artífice de una serie de decisiones que afectaron la vida de nuestro estado y, no hay que olvidarlo, hasta la creó una secretaría a modo, con el propósito de perfilarlo como su “delfín” para las elecciones del 2022, estrategia que no le funcionó.

Sin embargo, bastó un video lleno de halagos a Morena y al gobierno de la 4T, para ser bienvenido en el partido oficial, a pesar de las observaciones del presidente de la Asociación de Presidentes Municipales de Hidalgo, cargo que, curiosamente, también ocupó en su momento Israel Félix, en esa lógica de apuntalarlo como el sucesor de Fayad Meneses. ❖



Julio Menchaca y sector empresarial cierran filas para fortalecer el desarrollo económico de Hidalgo

En un acto que reafirma la unidad entre el sector productivo y las instituciones públicas, el gobernador Julio Menchaca Salazar encabezó la toma de protesta de la nueva Mesa Directiva del Consejo Coordinador Empresarial de Hidalgo (CCEH) para el periodo 2026-2027.

Durante su intervención, el mandatario estatal subrayó que el crecimiento de la entidad es un esfuerzo compartido, destacando que su administración trabaja de la mano con las cámaras para garantizar que la prosperidad llegue a todas las familias hidalguenses.

“Somos un equipo, respetando puntos de vista, pero fundamentalmente teniendo el compromiso de trabajar a favor de las nuevas generaciones”, afirmó Menchaca Salazar, quien además resaltó que el diálogo constante ha permitido alcanzar cifras históricas, como el hecho de que más del 60 por ciento de la obra pública estatal sea ejecutada actualmente por empresas constructoras locales.

Por su parte, el nuevo presidente del CCEH, Jorge González Corona, reafirmó la disposición del organismo para trabajar de la mano con el Ejecutivo estatal, señalando que “la prosperidad de Hidalgo no se mide solo en indicadores macroeconómicos, sino en el bienestar que llega a la mesa de cada familia a través del empleo formal y la libre empresa”.

Asimismo, precisó que para consolidar los proyectos estratégicos de la administración estatal, el gobierno encontrará en el sector empresarial una postura unificada, clara y congruente.

En su momento, Alejandro Sánchez Ramírez, presidente saliente del CCEH, reconoció el respaldo y acompañamiento que las





distintas cámaras empresariales han recibido por parte de la actual administración estatal:

“Yo agradezco realmente al gobernador, porque no nada más en construcción, también en proveeduría hay un dato: hace 30 años, la proveeduría más o menos andaba de participación en las empresas locales también arriba del 25 o 28 por ciento, y hoy la proveeduría anda entre el 34 o 35 por ciento de participación de empresas y negocios locales”.

Como parte de este protocolo el mandatario estatal encabezó el abotonamiento de los nuevos presidentes de cámaras y asociaciones que se integran al Consejo, entre quienes destacan Germán Ramón Carrillo Téllez de la CMIC Hidalgo; Ana Karen Juárez Navarrete de CANADEVI y María del Rosario Delgadillo Pérez de CANACO Servytur Pachuca. Igualmente, se sumaron a este compromiso Antonio García Lobato de CANACINTRA Pachuca, Juan Francisco Bravo Ortiz de la Asociación de Hospitales Privados y Osvaldo Jaziel Bravo Franco de AMPI Pachuca.



Iniciativas con Rostro Social: el Congreso Apuesta por las Familias y Grupos Vulnerables

Diputados de la 64 legislatura del estado de Hidalgo, impulsaron una agenda legislativa amplia que pone en el centro el bienestar social, la sostenibilidad y la justicia cotidiana. A través de diversas iniciativas, se busca actualizar el marco normativo del estado para responder a problemáticas actuales que impactan directamente en la calidad de vida de la población.

Destaca la propuesta para fomentar hábitos alimenticios saludables desde la infancia mediante acciones en el entorno escolar que prevengan la obesidad. En este mismo rubro, se plantea garantizar el bienestar de las personas cuidadoras dentro del sistema estatal de salud, reconociendo su papel fundamental y muchas veces invisibilizado. Asimismo, se impulsa una iniciativa para asegurar el acceso gratuito al agua potable en establecimientos como restaurantes y bares, reforzando este derecho básico.

En materia de inclusión, se presentó una propuesta para garantizar la salud menstrual con enfoque de accesibilidad universal, contemplando infraestructura adecuada para mujeres menstruantes, especialmente aquellas con discapacidad. Además, se busca fortalecer los centros de asistencia social para niñas, niños y adolescentes, elevando los estándares de atención y protección.

El desarrollo sostenible también ocupa un lugar central en la agenda. En el sector agrícola, se propone el uso eficiente, tecnificado y sustentable del agua, mientras que en el ámbito ambiental se pretende sancionar las modificaciones a sistemas de escape vehicular que generen contaminación acústica. A esto se suma la prohibición de urbanizar en suelos contaminados por metales pesados y residuos mineros, priorizando la salud de las familias.

En el campo, se presentó una



iniciativa para prevenir, controlar y erradicar el gusano barrenador del ganado, una medida clave para proteger la sanidad pecuaria y la economía rural.

Paralelamente, en materia de turismo, se busca regular las actividades de aventura para garantizar condiciones de seguridad y responsabilidad para visitantes y prestadores de servicios.

En el ámbito social, las propuestas incluyen reforzar las obligaciones de los municipios para implementar políticas compensatorias en favor de grupos vulnerables, así como impulsar comedores comunitarios que contribuyan a mejorar la alimentación en espacios escolares y comunitarios.

Por otro lado, en temas de gobernanza y justicia cotidiana, se plantea modificar los esquemas de pago de agua en los municipios para hacerlos más equitativos, y condicionar la expedición de licencias de conducir al cumplimiento de obligaciones alimentarias, en un esfuerzo por fortalecer la responsabilidad familiar.

En conjunto, este paquete de iniciativas refleja un esfuerzo integral por construir un marco legal más justo, incluyente y alineado con los desafíos contemporáneos, donde la salud, el medio ambiente, la equidad social y la corresponsabilidad ciudadana se posicionan como pilares del desarrollo estatal.

Aumentan los Casos de Diabetes en Adultos Mayores, en Hidalgo

Por Ignacio García

En Hidalgo aumentó 28.1 por ciento el número de personas mayores de 60 años de edad que padecen diabetes, siendo el sector con la mayor concentración demográfica de esta enfermedad en el territorio estatal, de acuerdo con la Encuesta Nacional sobre Salud y Envejecimiento en México (ENASEM).

El estudio reveló que el 50.8 por ciento de las personas de la tercera edad que presentaron problemas con esta enfermedad crónico degenerativa recibieron atención en el Instituto Mexicano del Seguro Social (IMSS), siendo las mujeres quienes representaron la mayor concentración de atención médica.

De acuerdo con la ENASEM, la segunda instancia de atención de esta enfermedad para los adultos mayores fue el Instituto de Seguridad y Servicios Sociales de los Trabajadores del Estado (ISSSTE), sin embargo, la enfermedad más recurrente entre los adultos mayores fue la hipertensión arterial, que se ubicó por encima de la diabetes.

Por sexo, las mujeres fueron las que presentaron el mayor incremento porcentual de personas con diabetes en los últimos 12 años, al ascender 29.7 por ciento, mientras que en los hombres fue de 25.2 por ciento, por lo que se promedió un total de 1.3 padecimientos en mujeres por cada varón con este problema crónico degenerativo.

Después de la diabetes, la enfermedad más recurrente entre los adultos mayores fue la artritis y los problemas cardíacos, que también se reportaron en mayor medida en las mujeres con respecto a los hombres, aunado a que la obesidad también se elevó en la última década entre las personas de la tercera edad, de los cuales 6.6 por ciento fueron mujeres y 4.1 por ciento fueron hombres.

Al respecto, Germán Vázquez Molina, gerontólogo especializado



Las mujeres son las más afectadas por esta enfermedad crónico degenerativa en el territorio estatal

en salud epidémica, explicó que los adultos mayores tienen una pésima salud, debido a los hábitos de vida que han cambiado en los últimos años, con una alimentación poco nutritiva y alta en calorías y azúcares, además del sedentarismo y del estrés que ha acompañado a las generaciones.

El especialista en salud para adultos mayores señaló que el problema de la diabetes es un fenómeno creciente entre este sector poblacional, en donde las personas suelen ser diagnosticadas de forma avanzada, pues cada vez aparece en edades más tempranas y por ello se ha convertido en un problema de salud pública.

De acuerdo con el gerontólogo, los grupos más vulnerables en el estado han padecido complicaciones derivadas de diferentes problemas crónico degenerativos, debido a que no sólo se trata de un padecimiento que se concentra entre las personas de la tercera edad, sino que se extiende en otras áreas.

Comparó que las personas adultas mayores no sólo padecen una enfermedad crónico degenerativa, sino que padecen dos de forma simultánea como lo es la hipertensión arterial, que se detecta en este grupo poblacional de manera tardía con efectos más evidentes.

Asimismo, el experto mencionó que se pueden establecer políticas públicas orientadas en la atención de los grupos más vulnerables, quienes pueden presentar complicaciones que pueden aumentar en caso de no tener algún tipo de intervención efectiva por parte de las autoridades.

Por su parte, la titular de la Secretaría de Salud estatal (SSH), Vanessa Escalante Arroyo, reconoció que la diabetes entre las personas adultas mayores se ha convertido en un problema de salud pública que impacta en el deterioro de la calidad de vida de miles de personas en la entidad.



La funcionaria estatal recordó que cuando se atiende de forma tardía, la enfermedad puede avanzar y puede producir efectos irreversibles en la pérdida de la vista, o incluso que pueden requerir la amputación de alguna extremidad por la falta de respuesta de las autoridades sanitarias.

Según la responsable de la salud pública de la entidad, se necesita de la intervención de todos los niveles gubernamentales para implementar acciones conjuntas que ayuden a reducir las afectaciones vinculadas con enfermedades crónico degenerativas que se incrementan en el territorio estatal.

También pidió a la ciudadanía, principalmente a los adultos mayores, realizarse revisiones permanentes para identificar cualquier anomalía y aunque no existe la cura para la diabetes se puede garantizar un estilo de vida adecuado para este sector de la población que es el más afectado.

Sobre esto, Adriana Morales Franco, comerciante de 67 años de edad que padece diabetes desde hace una década, reconoció que la mayoría de las personas que son diagnosticadas con esta enfermedad no tienen un tratamiento y cuidado médico disciplinado y por ello presentan complicaciones mayores.

“La verdad yo no sabía qué tenía que hacer, pero fui con mi médica y me ayudó con una receta que he tratado de cuidar”, narró la comerciante, quien trata de alimentarse a sus horas y no consume productos relacionados con los azúcares, aunque admite que esto representa un problema en su salud.

“Antes nos decían que estaban bien, pero la verdad es que las cosas se han problematizado, y es momento de cuidarnos, porque si no vamos a quedarnos ciegos”, relató la comerciante, quien recordó que su madre murió por la falta de cuidado de esa enfermedad al perder la vista.

Sin embargo, aunque Adriana es una paciente cuidadosa de su salud, las autoridades sanitarias enfatizaron que la mayoría de las personas con esa enfermedad no suelen reconocer la importancia del cuidado médico.

Tu voz cuenta: Pachuca abre espacio para jóvenes en el Cabildo

El Ayuntamiento de Pachuca, encabezado por el alcalde Jorge Reyes, a través del Instituto Municipal para la Juventud, lanzó la convocatoria del Simulador de Cabildo Juvenil 2026, dirigida a personas de entre 18 y 29 años interesadas en involucrarse en la vida pública del municipio.

Este ejercicio busca fortalecer la participación juvenil, así como acercar a este sector al funcionamiento del Cabildo municipal, promoviendo la construcción de propuestas que respondan a las necesidades actuales de Pachuca.

Quienes resulten seleccionados integrarán un órgano que replicará las dinámicas del Cabildo, donde podrán presentar, analizar y votar iniciativas, en un entorno que impulsa la formación cívica y el sentido de responsabilidad social.

La convocatoria establece criterios de inclusión y pluralidad, con el propósito de garantizar una representación diversa y equitativa.

Las bases y proceso de registro se encuentran disponibles en el siguiente enlace: <https://drive.google.com/file/d/1A7pdGc-8j4ffCV5TW7G07SIJ09ipMw-VyY/view?usp=drivesdk>

Toda persona interesada deberá adjuntar documentación básica y una propuesta de iniciativa enfocada en el municipio.

El periodo de inscripción permanecerá abierto hasta el 19 de abril de 2026, mientras que los resultados se darán a conocer el 21 de abril a través de los canales oficiales del Instituto Municipal para la Juventud.

Previo a la sesión, las y los participantes recibirán capacitación en técnica parlamentaria y normativa municipal. La sesión del simulador se llevará a cabo el 28 de abril en la Sala de Cabildo de la Presidencia Municipal de Pachuca.



Con una amplia cartelera cultural y turística Zempoala celebra la semana santa 2026

Con gran participación de la ciudadanía y visitantes, se llevaron a cabo las actividades programadas por la Presidencia Municipal de Zempoala con motivo de la Semana Santa 2026, consolidándose como un encuentro de riqueza cultural, tradición y turismo en este municipio.

Las actividades eclesíásticas y recreativas iniciaron con recorridos turísticos por el Centro Histórico, así como por los diferentes atractivos de la zona, contemplando los reconocidos Arcos del Padre Tembleque, obra declarada patrimonio de la humanidad por la UNESCO, el ex convento de Todos los Santos, la belleza arquitectónica de las haciendas, entre otros sitios de interés, además, se llevó a cabo un danzón público en la Plaza Principal que puso a bailar a chicos y grandes, fortaleciendo la convivencia y el rescate de las tradiciones.

Durante estos tres días de actividades, este Pueblo Mágico y con Sabor vivió una intensa jornada con el desarrollo del Pabellón Gastronómico, Pulquero y Artesanal, incluyendo recorridos turísticos por el centro del municipio y su museo histórico, muestra de talleres de música y diversas presentaciones artísticas, entre ellas DJ Thuro, Son de Limón, la presentación de grupo Nescafé, cerrando con la extraordinaria participación de Daniel Parra y su orquesta, quienes brindaron un gran ambiente a las y los asistentes.

Finalmente, las actividades concluyeron con gran éxito con la presentación de los Voladores de Papantla en el Ex Convento como muestra interestatal, así como eventos culturales y artísticos en la Plaza Principal, incluyendo ballet folclórico, danza moderna, música en vivo y la destacada participación de la Séptima Mayor de Alondra Trejo.

Con estas acciones, el Gobierno Municipal reafirmó su compromiso de impulsar el turismo, fortalecer la identidad cultural y generar espacios de convivencia para las familias zempoalenses y visitantes que arribaron a este Pueblo Mágico, consolidando a Zempoala como un destino imperdible durante todo el año, municipio lleno de historia, tradición y cultura.



Frentes de Guerra

Los seis de la Encuesta

Por Víctor Manuel Acosta

Integrantes del Consejo Nacional del Movimiento de Regeneración Nacional (morena) establecieron en la última asamblea que cuando se registren más de seis aspirantes para un mismo cargo, se realizará un sondeo previo de reconocimiento, y sólo los seis mejor posicionados pasarán a la encuesta final para definir a los coordinadores de defensa de la transformación, es decir, a los próximos candidatos que buscan algún cargo de elección popular, incluidas las 17 gubernaturas.

En el caso de Tlaxcala, todo indica a que serán tres mujeres y tres hombres los personajes que pasarán a la fase final de este ejercicio.

Trasciende que desde las entrañas de este movimiento político tejen fino para definir a los personajes que participarán en las encuestas porque el próximo 22 de junio darán a conocer los nombres de los primeros 17 defensores de la transformación.

Al menos en Tlaxcala serán tres mujeres y tres hombres los prospectos a conseguir la candidatura al gobierno, entre ellos, el todavía secretario de finanzas del Estado de México, Oscar Flores Jiménez, el alcalde de la capital de Tlaxcala, Alfonso Sánchez García y el ex dirigente estatal de morena, Carlos Augusto Pérez Hernández, así como la Senadora de la república, Ana Lilia Rivera Rivera;



la actual secretaria de Turismo, Josefina Rodríguez Zamora y la ex diputada federal, Dulce Silva, y es que dicen que en morena respetarán la paridad de género.

La pasión por la política se desborda al grado de que hay publicaciones y encuestas donde aseguran que morena ya definió a los primeros 17 defensores de la transformación, en el caso de Tlaxcala algunas de ellas, revelan que Alfonso Sánchez García, es el ungido; mientras que otras aseguran que Ana Lilia Rivera, es la mejor posicionada y por consecuencia la siguiente candidata al gobierno, aún no hay anuncios oficiales, por lo tanto, se trata de información que confunde y crea incertidumbre.

Lo cierto es que la pugna interna, la guerra sucia, los señalamientos y las inconformidades se asoman en las filas de este movimiento, por lo que es necesario que la dirigencia nacional emita un llamado a mantener la calma y esperar los resultados oficiales y definitivos; serenos morenos



conocer la decisión del líder moral, Andrés Manuel López Obrador y de la Presidenta, Claudia Sheinbaum Pardo, así como el voto de confianza de la militancia y la postura de sus partidos aliados, el PT y el Verde Ecologista de México.

En el caso de los institutos de oposición ya hay avances en cuanto a la designación de sus próximos candidatos al gobierno estatal, en el PAN se preparan para respaldar las aspiraciones de la actual diputada local, Miriam Martínez, aunque aún deben de hacer frente a un bloque de panistas inconformes; en el PRI es claro el respaldo hacia la senadora Anabel Ávalos Zempoalteca, en el PRD que mantiene su registro local, se inclinarán a favor del exdiputado local y actual dirigente, Juan Manuel Cambrón.

El resto de los partidos como el de Nueva Alianza y Alianza Ciudadana (PAC), analizan la gran posibilidad de aliarse con el mejor postor, seguro se irán con quien les facilite mantener su registro, posiciones y cargos, pero el tiempo es el que acomoda a todos en su lugar, ya se verá.

Bombazos...

Luego de que el Instituto Nacional Electoral (INE) invalidó 160 mil afiliaciones a morena por no acreditar su autenticidad, la indicación de la dirigente nacional Luisa María Alcalde, será clara y contundente para no cometer más errores en el registro de militantes, y es que esto les representa una merma política; nos dicen que en el INE detectaron duplicidad de documentos porque hay quien presentó su afiliación a morena, pero a la vez optó por apoyar la creación de nuevas fuerzas políticas en el país como: "La Organización Paz", "México tiene Vida", "Somos México" y "Que siga la Democracia". Que tal.

Artillería pesada...

Vaya prueba de fuego para el alcalde de la capital de Tlaxcala, Alfonso Sánchez García, y es que un grupo de vecinos de la comunidad de Acuitlapilco lo puso nervioso al exigirle soluciones a las demandas, entre ellas, la escasez de agua potable; en la presidencia municipal le gritaron, "menos choro, más territorio", en alusión y burla a su frase "menos escritorio, más territorio". El presidente municipal capitalino está más que comprometido a resolver la falta de agua en esta comunidad porque la advertencia contundente de los pobladores tiene vigencia ante cualquier falla o incumplimiento. Todo al tiempo.

Hasta la próxima entrega de Fren-tes de Guerra. 

DIF Huejutla registra alta participación en campaña de auxiliares auditivos gratuitos

Con el objetivo de atender y mejorar la calidad auditiva de las y los huejutlenses en vulnerabilidad, el Sistema DIF Huejutla lleva a cabo el proceso de recepción de solicitudes del Programa de Apoyo de Auxiliares Auditivos Sin Costo, implementado por la Secretaría de Salud y la Beneficencia Pública, en coordinación con el Gobierno de Hidalgo y el Gobierno Municipal de Huejutla de Reyes.

Kristel Rodríguez Flores, Presidenta del Sistema DIF Huejutla, informó que este proceso, resultado del esfuerzo conjunto para apoyar a las personas con discapacidad auditiva y su economía, inició el pasado lunes 30 de marzo y finalizará el día miércoles 01 de abril, de 9:00 a.m. a 3:00 p.m. en las instalaciones del DIF Municipal, a cargo de la Oficina de Ayudas Asistenciales.

Los requisitos generales para solicitar estos beneficios totalmente gratis son: copias de curp actualizada, identificación oficial, comprobante de domicilio actualizado y constancia de no derechohabencia de IMSS e ISSSTE, además de no haber sido sean beneficiarias del ejercicio 2024 - 2025.

El DIF Huejutla invita a la ciudadanía a aprovechar esta oportunidad para registrarse y recibir los apoyos necesarios. Para mayor información, los interesados pueden comunicarse al 771 503 4207.



Gobernar es servir con empatía y profundo sentido social: Imelda Cuéllar Cano

Servir a nuestro pueblo no es únicamente desempeñar una función; es asumir con responsabilidad, sensibilidad y compromiso la tarea de estar cerca de nuestra gente, de escucharla y de atenderla con compromiso y conciencia: Imelda Cuéllar.

En Actopan se necesitan personas servidoras públicas comprometidas, preparadas y conscientes de la gran responsabilidad que tenemos ante nuestra gente, equipos de trabajo unidos, con liderazgo e integridad; afirmó la presidenta municipal Imelda Cuéllar Cano al inaugurar el taller: Servir con consciencia, liderazgo, integración y compromiso para transformar el servicio público, impartido por la conferencista internacional Val Alino.

En el teatro “Manuel Ángel Núñez Soto”, la alcaldesa agregó que con este tipo de acciones esta administración refrenda el compromiso con una vocación de servicio más humanista, honesta y decidida para responder a la confianza de la gente.

“Servir a nuestro pueblo no es únicamente desempeñar una función; es asumir con responsabilidad, sensibilidad y compromiso la tarea de estar cerca de nuestra gente, de escucharla y de atenderla con consciencia. Por eso, este taller representa una valiosa oportunidad para reflexionar sobre el papel que cada una y cada uno de nosotros desempeñamos en la transformación del servicio público”, externó.

Recordó que cada acción institucional tiene un impacto en la vida de las personas, y que gobernar también significa servir con empatía, con convicción y con profundo sentido social.

En el taller, organizado por la Presidente del DIF Municipal, Gloria Cuéllar, la Dra. Alino compartió su experiencia con trabajadores del Ayuntamiento como coach de vida para incentivar el servicio público de calidad, con consciencia y liderazgo; crear ambientes laborales sanos y para brindar calidez al público que atienden.

“Nosotros no venimos a dar servicio, no venimos a ayudar a la gente en los trámites, venimos a apoyar, venimos a amar, venimos a servir desde el corazón, las personas cuando vienen a nosotros, vienen por un dolor, porque no tienen voz, y quieren que alguien les ayude, eso es la oportunidad que nosotros como servidores públicos debemos de crecer”, refirió. La Dra. Val Alino es una reconocida conferencista internacional, coach de vida, crianza consciente y espiritual; autora y sanadora con más de 35 años de experiencia. Ha sido reconocida a nivel mundial con el “Top 50 Global Inspirational Leaders”. En 2022, recibió el premio “Guardian Hero” por la cadena Telemundo, entre otros reconocimientos internacionales.



Acusan a titulares de Reglamentos, Finanzas y Cultura

Prepotentes y Violentos, tres Funcionarios de Ixmiquilpan

En plena Semana Santa, tres funcionarios de la presidencia municipal de Ixmiquilpan fueron señalados por protagonizar sendas situaciones de violencia, en diferentes puntos de la localidad, mientras que el alcalde José Emanuel Hernández Pascual se encontraba de paseo en Londres, Inglaterra, sí, con sus propios recursos, pero en incongruente actitud frente a la tan pregonada “austeridad” morenista.

El primero en dar la mala nota fue el director de Reglamentos y Espectáculos del Municipio, Ernesto Espinoza Órgano, acusado de manera pública por presunto hostigamiento y violencia de tipo verbal en contra de Renata Sánchez, una joven mujer indígena que además lo exhibió en redes sociales, mediante video, cuando en supuesto estado de ebriedad le agredía.

La afectada dejó entrever que no habría sido la única ocasión en que aquel servidor público la hostigó, pues aseveró que “la primera vez me siguió en estado de ebriedad, cuando yo iba a en mi camioneta, y por más que le daba el paso no dejó de seguirme para después gritarme desde su camioneta”, ante lo cual dijo estar temerosa de sufrir mayor agresión.

Inclusive, a la par del acoso que sufrió, Renata Sánchez acusó a Ernesto Espinoza de discriminación, pues aseveró que profirió insultos lo mismo en contra de ella que de





su padre, por su origen indígena en la comunidad de Dios Padre, del cual ella dijo no avergonzarse, pero pidió castigo ejemplar en contra de aquel servidor público de la alcaldía.

Posteriormente, el titular de la Dirección de Cultura de Ixmiquilpan, Hipólito Bartolo Marcos, fue acusado por presuntas agresiones en contra de algunos vecinos de la comunidad de El Botho, además de obstaculizar una calle del poblado de Chalmita, en problema que según ya están ventilando en la Procuraduría General de Justicia del Estado (PG-JEH).

Reportes indicaron que dicho funcionario local y su hijo cerraron con viajes de piedra el camino intercomunitario de Chalmita y El Botho, en acción que no notificaron ni justificaron ante la delegación municipal, perjudicando a vecinos de la zona, por lo cual las autoridades comunitarias resolvieron retirar los materiales pétreos y reabrir el acceso.

Sin embargo, autoridades de la delegación de El Botho y algunos lugareños señalaron que fueron confrontados por Hipólito Bartolo e hijo, argumentando que esa parte del camino era propiedad privada, pero además de los reclamos fueron señalados de presunta agresión a golpes contra el delegado y quienes pretendían reabrir el camino.

A los escándalos no escapó el titular de la Secretaría de Finanzas de Ixmiquilpan, Rubén Martínez Sánchez, exhibido en redes sociales porque supuestamente ingresó en aparente estado de ebriedad a una propiedad privada, utilizando vehículos oficiales y causando temor a menores de edad que en esos momentos se encontraban en el lugar.

La denunciante, Iza Labra, no especificó el motivo de la presencia de dicho funcionario municipal en su domicilio, pero aseveró: “El día de ayer domingo entró a mi propiedad en estado de ebriedad, con autos de la presidencia; fui agredida cuando me encontraba con mis hijos y sobrinos, que salieron muy asustados”.

Dichas escenas de violencia de inmediato provocaron indignación social, entre diversos sectores del municipio, donde en consecuencia surgió la exigencia ciudadana de la destitución inmediata de los funcionarios implicados, para que realicen las aclaraciones pertinentes o en su defecto les sean aplicadas sanciones que correspondan, a fin de evitar más situaciones similares. 

Urge Escuela de Atención Especial para Niños y Jóvenes de Zimapán

Por Arturo González Alanís

Docentes y padres de familia plantearon la urgencia de concretar la creación de un Centro de Atención Múltiple (CAM), en el municipio de Zimapán, proyecto que les serviría para brindar educación especializada a población infantil y juvenil con autismo y otro tipo de discapacidades, porque aún en estos tiempos de la Cuarta Transformación no cuenta la localidad con esa modalidad escolar.

Por esa razón, algunas promotoras de dicho proyecto unieron esfuerzos y se levantaron en una sola voz, en mitin realizado de manera pacífica, el jueves 9, en inmediaciones de la Plaza Constitución de la cabecera, donde solicitaron apoyo ex profeso de las autoridades estatales y municipales.

El llamado también incluyó a ciudadanos del municipio en general: “Apoyemos este proyecto, porque invertir en la educación de niños con autismo es construir un futuro más justo, más humano y más consciente”, manifestaron principalmente madres de familia, conscientes de que un CAM en Zimapán “podrá cambiar vidas”.

Las solicitantes portaron globos multicolores, igual que cartulinas en las que describieron su realidad: “La discapacidad no limita los sueños, la falta de un CAM sí”, “Nuestros hijos necesitan atención especializada cerca de casa”, “Un CAM cambiaría de manera positiva la vida de muchas familias”, “Hoy levantamos la voz por quienes merecen ser escuchados”.

Al pie del kiosco de la plaza y jardín, frente al ayuntamiento, explicaron que en el municipio existen muchos niños con autismo y enorme potencial pero que no





cuentan con espacios adecuados ni personal docente capacitado y mucho menos herramientas necesarias para desarrollarse de manera plena.

Eso sí, reconocieron que en las escuelas tradicionales los docentes hacen su esfuerzo pero en la mayoría de casos lamentablemente no están preparados para brindar atención que requiere la población infantil y juvenil con autismo, ante lo cual enfatizaron que una escuela enfocada en esa condición o afección no es un lujo sino una necesidad urgente.

“El CAM transforma vidas y fortalece la inclusión. Este servicio escolarizado es fundamental que se tenga en nuestro municipio, porque brinda atención especializada, oportunidades reales y apoyo a las familias que más lo necesitan. Reconocer su labor es apostar por una educación con equidad y dignidad para todos”, explicó una de las madres promotoras del proyecto.

Detallaron que contar con un CAM significaría ofrecer educación adaptada, con terapias especializadas, acompañamiento emocional y, sobre todo, que ofrecería un entorno donde niños y jóvenes sean comprendidos, respetados y valorados, además de beneficiar a todas aquellas familias que de manera cotidiana luchan por dar mejor calidad de vida a sus hijos.

Para obtener el reconocimiento oficial de la Secretaría de Educación Pública de Hidalgo (SEPH) y poder consolidar el CAM, los promotores del proyecto deben lograr una matrícula inicial de 50 alumnos, por lo cual resolvieron hacerlo público, emitiendo un llamado urgente a la comunidad, para identificar a familias que requieran este servicio e invitarlas a que se sumen y de este modo pueda lograr la meta.

La convocatoria está dirigida a menores de edad y jóvenes, en rango de edad que abarca desde 40 semanas de nacidos hasta 20 años. Los organizadores insistieron que contar con un CAM en el municipio transformará positivamente la calidad de vida de los estudiantes y brindará un apoyo integral a sus familias. **VI**



**NO TE
JUEGUES
LA VIDA**

**USA EL PUENTE
PEATONAL**

Unos pasos más pueden salvarte



SEGURIDAD PÚBLICA,
TRÁNSITO Y VIALIDAD

PACHUCA

771 711 0707